English

Fairground Candy Grabber

Instruction manual

Features

- Miniature fairground favourite
- For sweets, nuts and small prizes
- Content has to be lifted with the claw
- Three joysticks to move the claw
- Uses plastic tokens and real money
- Plays for one minute upon inserting a coin
- Plays fairground music and applause upon picking up a prize
- Requires three type D batteries (mono) which are not included

How to get started

1. Remove the *Fairground Candy Grabber* from the packaging and take it out of the plastic wrapping.
2. Carefully place the device on a flat surface (e.g. table). The battery case, the coin compartment and the ON/OFF switch are located underneath the grabber.
3. Open the battery case using a small screw driver (see picture A) and insert three type D batteries (mono). Please ensure the " + " & " - " polarities are correct.
4. Close the battery case and tighten up the screws.
5. Place the *Fairground Candy Grabber* upright on a flat surface.

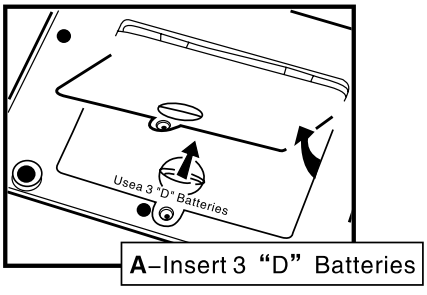

A–Insert 3 "D" Batteries

Loading the prize compartment

1. To fill sweets etc. into the prize compartment take off the cover located on the top of the candy grabber as shown in picture B.
2. Fill sweets, nuts and prizes into the compartment. We recommend that all prizes are left in their packaging and that they are clean and reasonably small to guarantee proper functioning of the device.
3. Do not overfill the compartment because this can cause prizes to fall out. The plastic guard around the chute is the maximum height prizes should be filled up to.
4. Close the cover after filling the prize compartment.

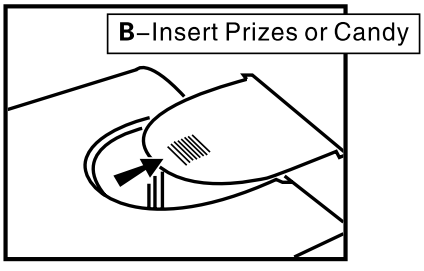
B–Insert Prizes or Candy

English

Fairground Candy Grabber
Instruction Manual

Moving the claw

1. Move the switch to the ON position at the bottom of the device.
2. Insert a coin or a token in the slot at the front of the device (see picture C). Music will start playing and the joysticks are ready to operate.
3. To move the claw forward / backward use the left joystick. To move the claw left / right use the joystick located in the middle. To navigate the claw up or down operate the joystick on the right hand side (see picture C).
4. The claw automatically opens when moved down and closes when moved up.
5. You have approximately 60 seconds to grab a prize and drop it into the chute. If you succeed the device will play an applause.
6. If you are finished with the game, switch off the *Fairground Candy Grabber* by moving the switch to the OFF position at the bottom of the device.

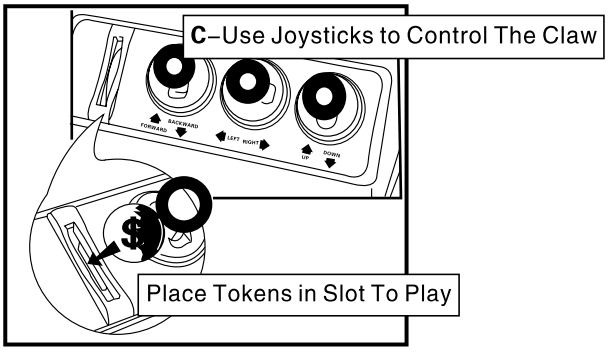

Removing tokens / coins from the Fairground Candy Grabber

1. Place the *Fairground Candy Grabber* on a flat surface (e.g. table) and open the coin compartment which is located at the bottom of the device (see picture D). Move the cover of the coin compartment to the right. Then, remove it.
2. Take the tokens and / or coins from the compartment.
3. Close the coin compartment by placing the cover lid into position. Then, move the cover to the left until it clicks into place.

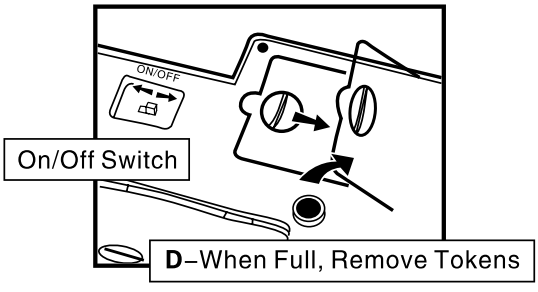

Fairground Candy Grabber

Instruction manual

Safety instructions

- This instruction manual provides information for safe use of the *Fairground Candy Grabber*. Please retain this manual for future reference.
- The *Fairground Candy Grabber* only operates with disposable batteries. Smooth operation of the device cannot be guaranteed with rechargeable batteries.
- Old and new batteries should not be used together at the same time.
- Do not use the *Fairground Candy Grabber* if damaged.
- For safety reasons, repairs and/or alterations to the product are not permitted.
- Humidity, heat or dropping the product can damage the device and make it unusable.
- Use a dry and soft cloth to clean the product.
- Not appropriate for children under the age of three.

Warning! Product warranty will be forfeited if damages result from disregarding the above safety instructions. We are not liable for damages to person and property as a result of improper handling of the product and/or disregarding the above safety instructions.

Technical specifications

- Measurements: 25.5 x 35.0 x 19.5 cm, Weight: 1.54 kg
- Requires three type D batteries (mono)
- Speakers in the bottom of the device

Recycling and disposal

This electronic appliance should not be disposed of with regular household waste. Once this device becomes obsolete, please take it to an authorized recycling facility.

You can contact your local waste management authority for information about collecting points in your area and about possible costs associated with the recycling process.

0-3 RoHS COMPLIANT CE

www.Great-Gadgets.com

Candy Grabber
Bedienungsanleitung

Eigenschaften

- Das beliebte Kirmesspiel im Kleinformat
- Für z.B. Süßigkeiten, Nüsse, kleine Geschenke
- Inhalt muss per Greifarm herausgeholt werden
- Drei Hebel für die Steuerung des Greifarms
- Mit beiliegenden Plastikmünzen oder echten Geldstücken spielbar
- Spieldauer pro Münzeinwurf etwa 1 Minute
- Begleitet von Jahrmarktmusik, bei Erfolg ertönt Applaus
- Erfordert drei Monozellen / Typ D Batterien (nicht im Lieferumfang enthalten)

Inbetriebnahme

1. Nehmen Sie den *Candy Grabber* aus der Verpackung und entfernen Sie die Schutzhüllen.
2. Legen Sie das Gerät vorsichtig auf eine ebene Fläche (z.B. Tisch), damit Sie Zugang zur Unterseite haben. Hier befinden sich der An/Aus-Knopf, das Batteriefach und das Münzfach.
3. Öffnen Sie das Batteriefach mit einem Kreuzschlitzschraubendreher und legen Sie drei Batterien vom Typ D (Monozellen) ein. Bitte beachten Sie dabei die Hinweise zur Polarität (+/-).
4. Schließen Sie das Batteriefach und ziehen Sie die Schraube wieder fest.
5. Stellen Sie den *Candy Grabber* aufrecht hin.

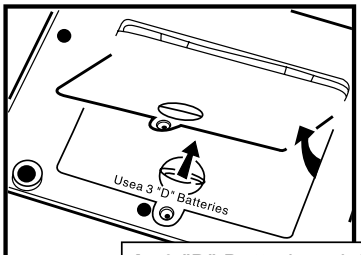

A: 3 "D" Batterien einlegen

Süßigkeiten einfüllen

1. Öffnen Sie das Einfüllloch im Deckel des *Candy Grabbers*, indem Sie den Verschluss in Pfeilrichtung herausziehen.
2. Durch die Öffnung füllen Sie z.B. Bonbons, Nüsse oder kleine Geschenke ein. Dinge, die Sie hineingeben sollten möglichst verpackt, fettfrei, sauber und nicht zu groß sein.
3. Füllen Sie den *Candy Grabber* maximal bis zur Oberkante der Plexiglasscheiben, die den Ausgabeschacht umgeben. Ansonsten können Teile herausfallen.
4. Nach dem Befüllen verschließen Sie das Einfüllloch wieder mit dem Schiebedeckel.

B: Süßigkeiten und Gewinne einlegen

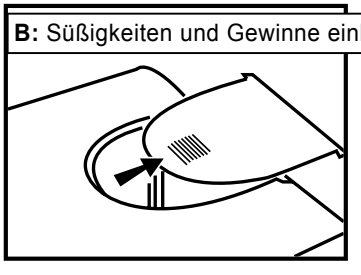

Candy Grabber
Bedienungsanleitung

Steuerung des Greifarms

1. Schalten Sie den An-/Aus-Knopf unten am Gerät auf ON (An).
2. Werfen Sie ein Geldstück oder eine der mitgelieferten Plastikmünzen in den Schlitz vorne am Gerät. Sie hören nun eine fröhliche Melodie und die Steuerhebel sind betriebsbereit.
3. Die Hebel haben folgende Funktionen
   Linker Hebel: Vorwärts/Rückwärts (FORWARD/BACKWARD)
   Mittlerer Hebel: Links/Rechts (LEFT/RIGHT)
   Rechter Hebel: Rauf/Runter (UP/DOWN)
4. Der Greifer wird automatisch beim Runterfahren geöffnet und beim Raufziehen geschlossen.
5. Sie haben etwa eine Minute Zeit, um mit dem Greifer einen Gegenstand zu packen und in den Ausgabeschacht zu befördern. Gelingt es Ihnen, ertönt Applaus.
6. Wenn Sie nicht mehr weiterspielen möchten, schalten Sie den *Candy Grabber* aus, indem Sie den An/Aus-Knopf in die OFF-Position (Aus) schieben.

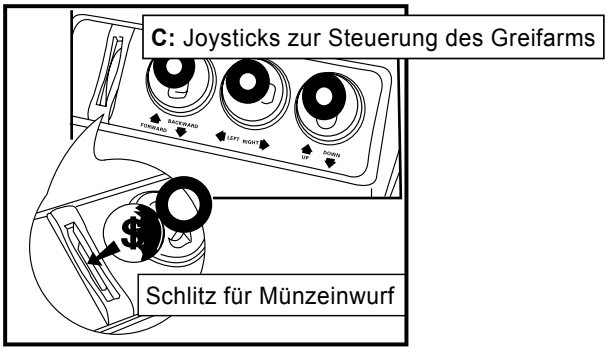

Leerung des Münzfachs

1. Legen Sie den *Candy Grabber* behutsam auf eine ebene Fläche (z.B. Tisch) und öffnen Sie das Münzfach an der Unterseite. Dazu schieben Sie den Deckel des Münzfachs nach rechts. Danach lässt er sich entfernen.
2. Entnehmen Sie die Münzen.
3. Stecken Sie die zwei Laschen des Deckels in die dafür vorgesehenen Öffnungen. Anschließend schieben Sie den Deckel nach links bis er hörbar einrastet.

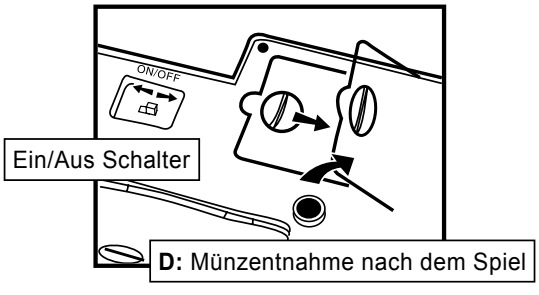

Candy Grabber
Bedienungsanleitung

Sicherheitshinweise

- Diese Anleitung soll Ihnen dabei helfen, sich mit dem *Candy Grabber* vertraut zu machen und einen sicheren Umgang mit dem Produkt ermöglichen. Bewahren Sie sie bitte zum späteren Gebrauch sorgfältig auf.
- Nutzen Sie für den *Candy Grabber* ausschließlich Einwegbatterien. Mit wiederaufladbaren Akkus ist ein einwandfreier Betrieb nicht gewährleistet.
- Benutzen Sie niemals gleichzeitig alte und neue Batterien.
- Falls Sie Beschädigungen am Gerät feststellen, nehmen Sie den *Candy Grabber* bitte nicht in Betrieb.
- Aus Sicherheitsgründen ist das eigenmächtige Reparieren und/oder Verändern des Produkts nicht gestattet.
- Feuchtigkeit, extreme Hitze, Stöße, Schläge oder Fall schon aus geringer Höhe können das Produkt beschädigen und unbrauchbar machen.
- Zum Reinigen bitte nur mit einem trockenen, weichen Tuch abwischen.
- Nicht geeignet für Kinder unter 3 Jahren.

Achtung! Bei Schäden, die sich aus der Nichtbeachtung dieser Bedienungsanleitung ergeben, erlischt der Garantieanspruch. Für Folge-, Sach- und Personenschäden, die durch unsachgemäße Handhabung oder Nichtbeachten der Sicherheitshinweise verursacht werden, übernehmen wir keine Haftung.

Technische Spezifikationen

- Maße: 25,5 x 35,0 x 19,5 cm, Gewicht: 1,54 kg
- Drei Batterien Typ D (Monozellen) erforderlich
- Lautsprecher im Boden

Hinweise zur Entsorgung

Dieses Elektrogerät gehört nicht in den Hausmüll. Für die fachgerechte Entsorgung wenden Sie sich bitte an die öffentlichen Sammelstellen in Ihrer Gemeinde.

Einzelheiten zum Standort der Sammelstellen sowie zu eventuell anfallenden Kosten bei Abholung erfragen Sie bitte direkt bei Ihrer Gemeindeverwaltung.

0-3 RoHS COMPLIANT CE

www.Great-Gadgets.com